京城日報　夕刊　五月十八日(日)

歐洲聯盟結成　佛國から覺書を發送
數日中には日本にも
決定文書が送附されやう

【パリー十七日發電】かねてフランス外相ブリアン氏の許にて作成中の歐洲聯盟結成に關する覺書は十七日同聯盟加入の歐洲二十六國に發送された。又多少遲れ他の國へも發送されるが、右內容は昨年九月の國際聯盟總會にて佛國代表ブリアン氏が此の問題を提唱するに至つた事情を述べ、且つ英米の勢力に對抗すべき目的を以て政治的或は經濟的の意味において歐洲聯盟を編成すべきことに對し實際的の意見を爲したものである(寫眞はブリアン氏)

聯邦組織覺書
【パリ十七日發電】ブリアン外相の歐洲聯邦組織に關する覺書は本日公表されたが、その要項はこれが組織について……

一、歐洲各國代表よりなる定期總會を召集する件
一、常設事務局設置の件
一、右總會にて毎年大統領を選擧する件

聯盟に通告
【ゼネヴァ十七日發電】フランス政府は歐洲各國に送達せるブリアン外相の歐洲聯邦組織に關する覺書を本日正式に國際聯盟に通告した

聯邦組織案の內容
【ロンドン十七日發電】十七日のデイリー・ヘラルド・ジユネーヴ通信は佛國外相ブリアン氏の歐洲聯邦組織案の計畫すべき概要を發表したが、該案中ブリアン氏は左の如く提唱してゐる

佛國代理大使から　わが外相に說明
同時に聲明書發表

【東京電報】フランス外相ブリアン氏の歐洲聯盟提案は數日中に日本にも決定文案が送附さるべく、來る九月の國際聯盟總會に該案の提案さるゝ樣該案の確立方法を支持すべく遂應されてゐるが、駐日佛國代理大使ドブレー氏は十七日午前十一時半外務省に幣原外相を訪ひ覺書內容を詳細說明し、その提案したるゆゑんを陳述して午後一時發表し、同時に佛國大使館より提案につき聲明書を發した

佛代理大使語る
【東京電報】右案に關し駐日佛國代理大使ドブレー氏は語る
歐洲聯邦は全世界の經濟的利益問題に必要な方策を樹立せんがために發議せられたものである。この主義に基き佛國政府の發言は歐洲委員の設立を提唱し、以て歐洲に加入せざる國にして歐洲の討議事項に興味を有する國家の代表を今後歐洲の討議に參加せしむるやう邀請を求むるものである

政府の出樣で　重大な難關來るか
貴院の軍出身動く
軍事參議官會議回避說に

【東京電報】財部全權の歸京を前にして政府は軍縮協定に關し海軍部內の反對論頗る強硬なるものあるため軍事參議官會議の招集を阻止せんとしてゐるとの噂が高くなつたに對し、貴族院各派は非常に憤激し、殊に公正會の如きは政府の軍部反對を恐れ軍事參議官會議を開かず樞府にすがり批准交換を無事に濟まさんとすることは、議會における『國防には軍部を惑亂せしむる』といふ言明を裏切るもので軍部無視も甚だしいものであり、政府がかゝる手段をとる場合は樞府に如何に通るも通過すまいが、このまゝ放任出來ぬから、政府が軍事參議官會議を回避するときは公正會の陸海軍出身者が中心となり貴族院各派の軍部出身議員を糾合して何等かの具體的行動に出でなければなるまいといつてゐるから、軍事參議官會議を政府が招集しないときには相當面倒な問題が起ることゝなるべく見られてゐる

統帥權問題と政府
失業と産業合理化
◇……濱口首相鎌倉で語る

【鎌倉電報】濱口首相は議會中の疲勞を癒すため久し振りで十七日午後鎌倉別莊に入つたが首相は左の如く統帥權問題、失業問題につき語つた

統帥權問題
統帥權問題に關聯して議會で統帥權問題が議會の問題となつたが、私はこの問題が議會で論議されることは好まなかつた。併し今回の條約調印決定に關する政府の見解は、貴族院における花井博士の質問に答へたやうに、條約內容たる國防用兵の兵力量に關しては軍部の專門的意見を聽取しこれを充分參酌して最後の決定を政府の責任においてなしたといふにある。併してその決定の違法解釋についでは實際的必要がなかつたから政府は統帥權に關する質問に答へなかつた、議會における答辯と少しも違はぬことは事實だが、今後條約問題が紛糾となつた場合、樞府は議會と違ふからどの程度の答辯をするかは未だ判らない

失業と合理化
失業問題も議會の答辯で政府の方策は說きつくしてゐる、政府は決して對策を等閑に附してゐるのではない。根本的な對策を云々するといふ人もあるが、根本的な對策が世界の何處に發見されてゐるか。
産業合理化は失業者の大量生産だと非難する人もあるが、今日の合理化を中止することは出來ない。合理化に依る失業者は我が國民經濟の基礎を益々鞏固にするための一時的の現象に過ぎない。……

伊國の提案を——　佛國外相拒絕す
英佛伊三國海軍商議

【ローマ十七日發電】聞知するところに依れば、イタリー外相グランデ氏は先日ゼネヴアにて佛國外相ブリアン氏に會見次の二項を提案したと
一、英佛伊間に海軍々縮商議を卽時再開すること
二、佛伊間の特殊問題解決の爲め特に兩國間の交渉方法を設定すること
右に對しブリアン外相は問題の考察は總て正規の外交道を通じてのみこれを爲すべし、而して海軍問題の研究は兩政府の首腦の會議の結果に依つべしと主張してこれを拒絕した

條約御諮詢
財部海相の歸朝を待ち軍事參議官會議を開くとの風說があるが、それは全く軍部內部のことで政府の關知するところではない。私は海相事務管理として未だ何……

廿九隻の軍艦が　新に伊國の海に浮ぶ
海軍計畫實現を伊國首相發表

【フロレンス十七日發電】イタリー首相ムツソリー二氏は本日當地において「イタリーは海軍建艦計畫全部を實現する」旨發表した。この結果新に二十九隻の軍艦がイタリーの海に浮ぶであらうと演說した

海相歸京卽日　經過を奏上
全權歸京當日の日程

【東京電報】財部全權はいよいよ十九日午前八時半東京驛に到着するが、東京驛前には濱口首相以下各閣僚首腦へ同全權は直ちに首相官邸に入り、こゝにてシヤンペンの盃を擧げ全權に對し首相より勞をねぎらひ……

封建時代を偲ばされ　漁村生活を纔はす
靜岡縣下行幸の　天皇陛下の大御心

【靜岡電報】聖上陛下には近く靜岡縣下御巡幸に際し特に封建時代を偲ぶ風物、漁村の生活等を御覽になる御豫定である。すなはち敎の際にて茶摘みの實況を、また大井川では昔の東海道五十三次のれんだい渡しを大井川橋上より御覽あらせられ、また燒津漁港では鰹節製造の實際、鰹の水上げや漁港漁業から有數の共同耕作村等を御覽になる御豫定である

樞府の出樣では　敢て一戰を辭せず
軍部及び樞府の强硬化說に
民政黨も漸く硬化

【東京電報】財部全權の歸京に伴ひ政局も一入緊張する模樣で、……

首相今夕歸京
【鎌倉電報】昨夕鎌倉別莊に入つた濱口首相は財部全權出迎へのため十八日夕刻歸京することになつた

齋藤總督　仁川に靜養
【仁川電話】齋藤總督は夫人同伴で十八日午前十時四十分仁川驛着列車で來仁、直ちに別邸に入つたが、靜養のため數日滯在の豫定である

ヤング案　實現の運びに至る
【ベルリン十七日發電】ドイツ賠償委員會は本日バーゼルの國際決濟銀行に通告せられ新くてヤング賠償案は實質的に實現の運びとなつた

國際決濟銀行　バーゼル本店十七日開店
【バーゼル十七日發電】國際決濟銀行バーゼル本店は十七日正式に開店した

財部全權　けさ下關に上陸
九時發急行で東上
◇……下關で聲明發表

ロンドン條約　と各國の批准

アメリカでは
アメリカでは外國と條約を締結する權能は大統領に與へられてゐる。然し上院(現在の定員は九十六名)の三分の二の贊成を得た上でといふ條件付である。……

イギリスで
イギリスでは外交大權は國王に屬する……

日本では
わが國では外交大權は天皇にある。……

此の機會に　回收を期す
近く開會の日支通信會議
紛糾を豫期さる

盜犯防止法
廿二日頃公布

【東京電報】今期議會の協贊を經た盜犯防止法は上奏御裁可を經て廿二日頃官報で公布されることゝなつてゐるが、附則に施行期日を規定してないから公布……

蘇峰氏講演會

▽—學士院の授賞式—△

神宮參拜

本社見學

……會……

……人……

あすの天氣　(19)

報豫	曇一時晴
十八日正午	二二・二(攝)
十七日最低	一三・九(攝)

許特　善嘉
一番よくきく
オーヅカ蠅取粉
オーヅカ殺虫劑
鬼塚化學研究所謹製

本欄特別廣告取扱　大……　昭廣社

最も新しい朝日乾電池の
朝日電池ランプ
明るく丈夫で美しい
自轉車に
手提に
在來品の凡ゆる欠點を除去完成す
製造元　朝日乾電池株式會社

長サ　金二圓五十錢
長サ　金五圓
鮎立網　金拾圓五十錢
滋賀縣米原町
近江絹網會社

中西デパート
中西テント商會

內科　レントゲン科
長谷川醫院
龍山練兵町

高野製作所

頭痛にノーシン
カルピス

東京商店案內

特別案內
ばい毒專門
りん病
和田醫院

恩給　信用　帽子　貸倒　恩給　恩給　ほね　債券

ツエ伯號 南米へ處女飛行

【フリードリヒスハーフエン十七日發電】歐洲から南米へ最初の無着陸飛行を敢行するツエ伯號は十八日午後五時當地發セヴィラ、リオデジヤネイロ經由ブラジルのペルナンブコに向ふこととなり艦長エツケナー博士は『艦員は十八日午後四時まで船客は同四時半までに乘船すべし』と命令した、乘客はスペイン人六名、米人五名、獨人五名、スイス人五名、ブラジル人三名、アルゼンチン人一名でこの外例のドラモンド・ヘイ女史は唯一の婦人乘客として乘込み都合廿六名、別にスペイン、セヴイラで米婦人メリー・ピース嬢が乘船する、ツエ伯號はセヴイラで十時間程止まりそこから二日半の航程でリオデジヤネイロに到着、ここに一時間休航、更に二十四時間でペルナンブコ着、二日休航、次いで二日間かかつてハヴアナ着、一時間止まつてその後二十四時間にしてレーキハースト着、二日間滯在、二日半の飛行で太西洋横斷セヴイラ着一時間休んで後廿四時間かかつてフリードリヒスハーフエンに歸着する

極東大會迫る
相當喰込める
日本の敵でないが 謙遜する支那チームコーチヤー

【東京電報】昨秋來朝せるドイツ選手ペツヘル氏夫妻は極東大會支那選手陸上競技コーチヤーとして選手一行と共に來朝したが驛頭で語る

今度父中華選手コーチヤーとして來朝し得たことは（欣快）しい中華選手の實力はともかく日本チームの敵ではないがつもりである、只短距離には望みをかけてみたが、私がコーチする樣になつてから中距離に力を注ぎ相當の成績を收めたつもりですから或は可成りな所迄喰込めるかも知れない

支那代表 けふ入京

【東京電報】百二十七名の多數選手を擁した極東大會支那代表一行は東京より青天白日旗を打振りつつ特別仕立ての列車で、十八日午前九時廿八分東京驛着入京した、驛頭には支那公使館員はじめ多數在留支那人、日本側多數の出迎へをうけて自動車に分乘して日本青年館に入つた

鮮展へ！運動場へ！
初夏の感觸にひたり切つて
樂しいけふの行樂日

初夏の 感觸を滿喫したけふ十八日の日曜日、高らかに晴れた大空のもとに行樂日和の一日が展開された、戸外へ！郊外へ！東大門を渡し清凉里へ行く電車は朝來押かしい客びの人々をのせて新綠の郊外の間を縫ふて疾走してゐる。更に月尾島の潮湯へと仁川行の二番列車から午後六時にかけて驛頭が混雜、れの旅客で賑はふ、一方府内での行樂は先づけふ盛會をした鮮展へ、藝術を愛好する人々が殺到して正午までに早くも一千四百名を突破する盛況さ、けふ中には三千名を超ゆるだらうと係員はホクホク

場所が 不便なため人の入りをあやぶまれてゐた鮮展もこの分なら心配御無用である、更に鮮展からの流れが本社來賓部に開催中の殿人形展を觀覽し感興の瞳を輝かして行く、府内の盛り場本町は、午前十時からざわめき出し、三越、三中井の百貨店は顧客の波でごつた返しで不景氣しらずといつた有樣である、この外スポーツを

愛する 人々は午前九時から京城運動場で舉行された全鮮專門學校體育聯盟主催の陸上大運動會の壯烈な若人の競技に見入つてゐる

日本晴れの空の下
アスリーツの鬪志滿々
朝鮮專門校體育聯盟運動會

朝鮮專門學校體育聯盟第六回陸上大運動會は十八日午前八時四十分から京城運動場トラツクにおいて初夏の日本晴れに惠まれ京城醫專、水原高農、京城法專、京城高工、京城高商各全校生徒參加し、各校々旗を先頭に午前八時四十分に開會、入場式を舉行した、空にはけふの運動會に景氣を添へる飛行機の飛來あり、地には鬪志滿々のアスリーツあり、先づ若佐京城高等商業學校長大會の挨拶も宜しく昨年度中等學校代表選手、リレー優勝校龍山中學校チームより優勝旗返還を終へて一同感激のうちに君が代合唱、平和の女神改場によつて

◇第一回各全校生徒マスゲームも鮮に拍手裡に迎へられ、プログラムによつて各校が日頃の精魂同の競技が次ぎ次と展開された

▲第二回京城高商の七十名より組織する紅白俵奪ひ競技は紅軍の勝に歸し

▲第三回京城醫專四十名宛二組よりなるデツドボール競技に移り興味はいよいよ白熱し

▲第四回水原高農の友呼び二人三脚旋走あつて後

▲第五回京城高工の科旗渡し旋走リレー

▲第六回京城法專の世界一週旅行早廻り競走は京城出發、シカゴ、上海、パリ、ロンドン、ニューヨーク、ハルビン、東京に決勝を爭ひ世界早廻り選手第一着は僅に所要時間九分にて一着となりスピード時代を遺憾なく發揮した

▲第六回百米各校代表一般選手競走は左の記録によつて入賞した

百米一般競走

（イ組）一着渡田（高工）一二秒五分四▲二着[illegible]（法專）▲三着安田（醫專）

（ロ組）一着松本（高工）一三秒五分の一▲二着豐丸（高商）▲三着淺岡（法專）

（ハ組）一着仁原（高工）一二秒五分の二▲二着安井（高商）▲三着日（醫專）

（ニ組）一着橋口（高商）一二秒▲二着渡井（醫專）▲三着井波（高工）

（ホ組）一着折島（醫專）一三秒五分の二▲二着宮內（高工）▲三着岡（高農）

百米各校代表競走

（イ組）一着姜龍壽（醫專）一二秒▲二着岡田（法專）▲三着八谷（高商）

（ロ組）一着李相玉（法專）一二秒五分の二▲二着高橋（高農）▲三着甲本（高工）

四百米一般競走

（イ組）一着朱正（醫專）一分五分の二▲二着金永珍（法專）▲三着阿部（高商）

（ロ組）一着池尻（高商）五八秒五分の三▲二着[illegible]（醫專）▲三着金明完（法專）

（ハ組）一着池尻（高商）五九秒五分の三▲二着次田（高商）▲三着田畠（法專）

二百米一般競走

（イ組）一着池尻（高商）二五秒五分の三▲二着折島（醫專）▲三着渡（高工）

（ロ組）一着[illegible]（法專）二六秒五分の一▲二着仁保（高工）▲三着金（高農）

（ハ組）一着竹園（高工）二七秒二分の一▲二着吉野（高農）▲三着曾根（法專）

（ニ組）一着崔（法專）二六秒五分の一▲二着有働（高商）▲三着姜（高工）

（ホ組）一着八谷（高商）二五秒五分の四▲二着日（醫專）▲三着崔（高工）

二百米各校代表競走

（イ組）一着下川（高商）二五秒▲二着岡村（法專）▲三着吉谷（高工）

（ロ組）一着姜龍壽（醫專）二四秒五分の三▲二着李用殷（法專）▲三着甲本（高工）

千五百米競走

▲一着李宗熙（法專）四分五十秒二分の二▲二着黃旭明（法專）▲三着福島（高商）▲四着李（高商）▲五着三橋（高農）

▲第十一回京城高商の通過射擊競爭を見せ

▲第十一回京城醫專瓶釣り競爭の肯振りに賑はひ

▲第十二回水原高農が大合作の競技綜押はまた見事であつた▲十六回京城高工の頑張り競爭は今日の暑さにふさはしく鋭を持つてタイム競爭をする

▲第十七回京城法專の武裝競爭

▲十八回初等學校百米競走を舉行して午前の部は盛大に終了し午後一時から再び引續いて舉行された（夕刊締切までの競技）

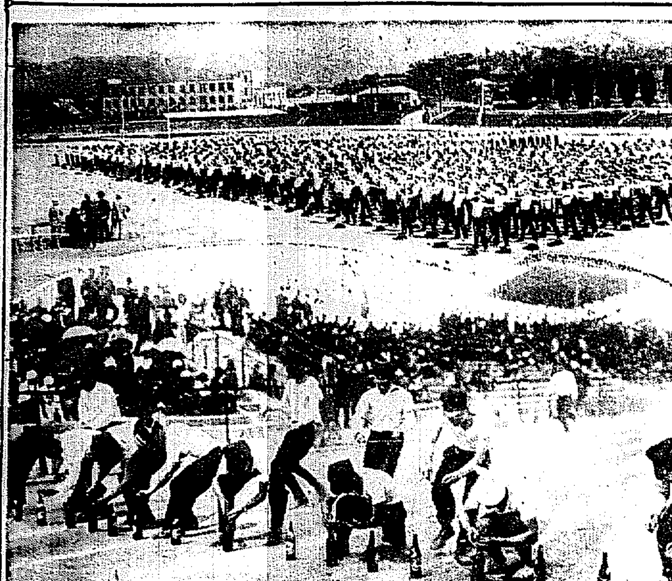

寫眞說明

（上）朝鮮專門學校體育聯盟第六回陸上運動會各校聯合マスゲーム（中）同運動會のびん釣り競走【京城グラウンドにて】（下）獎忠壇に於ける全鮮自轉車競爭

盛岡驛で ―鈴蘭を賣る―

【盛岡電報】仙臺鐵道局では長途の旅衡を慰めるため十八日から有名な好摩の鈴蘭を盛岡驛で賣出すことゝなつた、花は白樺製の筒の中に入れレツテルには啄木の歌を印刷してあり、二十錢と二十五錢で十七、八歲の可憐な女の子が賣出すことゝなつてゐる

財部全權に
奉書包みの短刀を
騷ぎに乘じて檄文を撒布す 下關驛頭のさわぎ

【下關電報】午後九時發特急にて財部全權一行が豫車の昇降口前にて見送りの官民に對し挨拶を述べた後、松本ホテル支配人と談話中見送人の中から背廣服を着し頭髮を分け髭をたくはへた三十七、八歲の怪漢財部全權の前に至り奉書の包みを恭しく差出したので全權はその包を受取り開いて見ると八寸、分の白鞘の短刀が現はれた、黑崎知事は極めて取ることくに受取り同井下關署長に渡した、署長はこれを逆に持つたため中身が拔け落ち財部全權の足下に落ちた、あわてゝ拾ひ、ポケツトに入れたがこの騷ぎに檄文を二回に亘り撒布し、逃走したが憲兵隊に逮捕された、右犯人は東京市外王子植村一之亟と云ひ財部全權を待つべく西下したと稱し居りなほ取調べ中檄文 横暴なる英米兩國の壓迫にふるへて日本帝國の主張をまげ、もつて 天皇陛下の使命をはづかしめたる亡國全權財部の上陸を禁止せよ（以下略）

熊本市生れの男

【下關電報】財部全權に短刀を贈つた犯人は憲兵隊にて取調べの結果熊本市春日町當時東京府下王子町十條千二百二十番地無職元大橋村一之亟（三）と稱し今回の對米七割主張に對して讓步した全權の態度に憤激した餘り東京より所にて檄文を印刷し十六日東京出發十七日夜當地に着しこの擧におよびたるものなると

炎熱裡の强行軍に
殉職した矢萩中尉

十四日午後六時頃茂山、三長兩守備隊の第二期教育檢閱に三長隊は矢萩中尉引率で嶮難な山谷と三十有餘度の炎熱をおかし强行軍で興岩洞へ到着した際、頑强な矢萩中尉は熱病で卒倒し附近の將卒軍醫は應急處置を施し興岩駐在所へ運び必死の看護に努めたがその甲斐なく十九日午前一時半頃絕命同日午後六時頃茂山官民總出の見送り裡に遺族の家へ到着した、平素剛氣な矢萩中尉の殉職は茂山、三長兩地官民から深く惜まれてゐる妻カツ子（三四）との間に長女雅子（九ツ）次女八重子（五ツ）の二女あり、從七位勳六等で生國は山形縣、前途有望の將校で上、下に信望厚かつた（寫眞は矢萩中尉と前列右から次女八重子（五ツ）夫人カツ子（三四）茂山小學校訓導、長女雅子（九ツ））

夫と喧嘩し漢江で
自殺仕樣か……と
思案投首の最中に「一寸待て」

十七日午後十時頃、漢江第二人道橋上にうづくまつて居る妙齡の女があるのを巡回中の龍山署廣瀨巡査が發見し、本署に連行して取調べると、女は府內元町一丁目三十三番地在官職張德弘妻宮氏（二）とい ひ夫婦仲悪く同夜も例によつて夫婦喧嘩の末、夫への面あてに自殺してやらうと人道橋までやつて來たが急に命が惜くなり、如何したものかと思案中を「一寸待て」となつたもので、嚴重に不心得を諭し夫を呼び出して引き渡した

三中井の 少女募集
十三歲より十五歲迄の內地人にて御希望の方は本人履歷書持參直接弊店地方部へ至急御來談願ひます
三中井食堂

黃金町に 發疹チフス
一家から八名も――

終熄に近づきつゝあつた府内の傳染病、殊に發疹チフスは又もや猖獗外れの十八日黃金町五丁目一三（番地飴製造業高仁福方に揃ひも揃つて八名の發疹チフス患者發生同飴製造所には他に二十人程の店員がゐるのではなかと擴の模樣である、右一時に八名の發疹チフス患者の發生を見た本町署では直ちに附近一帶の大消毒を行ふ一方、患者を隔離して病菌の蔓延を防いで居るが目下隔病舍隔離中のものは左

秩父宮殿下
今朝長春に御安着
御氣嫌麗はし

【長春電報】秩父宮殿下には今朝（十八日）九時半長春御安着、プラツトホームに於て奉迎の有資格者を御引見後、驛前廣場に堵列の軍隊その他各團體を閲せられ、一般奉迎者堵列のなかを御步を進めさせられ、それより自動車に御乘車、長春神社に御參拜次いで正金銀行に成らせられ、同銀行屋上より附近各所を御展望、太田驛長の長春の地勢說明を御聽取相成り十時半御旅館大和ホテルに入らせられ御晝餐を召され午後一時より寶町小學校に台臨遊ばされたが、御機嫌麗しく拜された

宇宙の大きさ
端から端まで光がとゞくのに百兆年
雲を掴む樣な話

【バークレー發聯合通信】宇宙の大きさは如何といふ問題に未だ確實な回答を與へたものなく人智の遠くおよばざる所とされて居るが最近カルフオルニア大學教授トランパー氏が其大きさを算定して『光が端から端まで屆くのに百兆年を要する大きさ』であると發表した

光 は一秒に十八萬哩の速力で進むから之を六十倍すれば一分間の速力になり更に六十倍すれば一時間の速力になる。之を二十四倍して一日の速力、三百六十五倍して一年の速力になるからその結果に百兆を掛ければ大體の距離が出て來る譯である。この宇宙の外にも雲が浮遊してゐる星があるかも知れないがこれは大したものではあるまいとのことである。我々が普通にいふ宇宙は

昔 は太陽系宇宙を宇宙としたものと考へられて居たが現在では天文學者は多數の天體中の一部分に過ぎないと見て居る。我々の宇宙は俗に銀河といふ名稱で呼ばれて居るがこれは球を扁平にしたもので其中に種々の星が配置されて居るのである。この扁平球の直徑の高さはその直徑の約十分の一で凡そ三千兆哩である。この銀河の中に約三百八十四の星群があつてその中にある

目 に止まらぬやうな小さな星の一點が太陽一點といはゞ我々の世界である

早慶二回戰 兩軍メンバー

【東京電報】早慶第二回戰兩軍メンバー左の如し

大	（遊）原島	遠藤（投）村田（伯）
早	杉三矢（左）（二）森	伊佐（遊）酒井（佐）
	（右）（二）（中）（三）（捕）（左）（一）（投）	
慶	見（一）川（武）原（谷）川（三）福尾	
應	（中）稲（堀）井（石）（遊）水（三）堀川（村）	
	（中）石（左）（一）投（三）（捕）（遊）	

球審天知、壘審淺沼、錢村

猖紅熱

府內旭町二丁目五三番地、日本生命保險會社青松氏長男啓松君（七）は十七日晝頃から發熱甚だしく醫師診斷の結果猖紅熱と判明、直ちに隔離した

ネコ自殺（未遂）
家庭不和から

府內明治町二丁目七四カフエー明治軒松浦正義は十七日午後七時頃自宅で猫入らずを嚥下自殺を圖り濟生院中を家人が發見、直ちに山中外科病院にかつぎ込み應急手當の結果一命は取止める模樣である、原因は同家が常に家庭不和なところから厭世の結果らしい

茂山附近の 山火事

【茂山特電】十八日午前十一時頃茂山邑の東北、古茂山から約一里半の彰德洞山地の中腹から發火し附近洞民、茂山營林署員出動して消火中であるが、原因不明目下取調べ中

人相をよくする法

悪い人相は出世の妨げ、見よ本多博士の傑作が人相をよくして成功する迄の體驗談、キング六月號！

印紙僞造に 資金融通？

【鎭南浦電話】大阪の印紙僞造事件は共犯荒川の自白により遂に鎭南浦に飛び火し鎭南浦警察署において取調べ中であつたが府內碑石里川島喜●が資金融通の嫌疑により十六日午後六時過ぎ本事件搜査の爲め來南中の大阪府警察部より出張中の智能犯係大野警部補酒井刑事に同行せられたが見本として送つて來てゐた僞造印紙八十枚は全部燒棄した由である

日本五勝
對印デ盃戰

【ロンドン十七日發電】デ盃庭球歐洲ゾーン第二回戰日印試合はすでに日本三勝して優勝したが第三日シングルスも左の如く優勝し五勝の成績を得た

佐藤 六―一、八―六、六―二 モハン

太田 六―四、六―〇、六―二 ソニ

……の八名ある

朴相宗（一九）朴甚俊（一八）李道俊（一七）金萬植（一七）金元五（五〇）洪吉童（一七）高均成（一〇）鄭光童（一六）

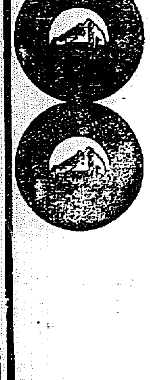

紙園小唄
女性讃
撃滅
唐人お吉
發賣

歌ひあはせ 高らかに唄ひ給へ ビクター レコード

NV―10

三周年光典儀 肉親知友に御通知中の處來る二十日午前七時から當院にて法要を執行致し候
京城府新町高野山開院
施主 光照
大日 父 惣代

表裝は 水原へ
掛軸、裝飾品
京城府旭町通り 電本二三九七

ノーシン！ノーシン！頭痛に「ノーシン」

明十九日は午勝手休業仕候
明治町通り 壽し久 電話本局一九一〇番

京城 肛門病研究所
ぢ 黃金肛門病院
（入院隨意）京城府水標町四三（永樂町停留所北一丁）

溫泉ナラ 咸北・朱乙・遊樂園
新築開業 內湯旅館 萬翠
電話 八番 別館 三四
▲宿泊料―本館 二圓五十錢
▲御滯在ニハ貸間制ガ便利デス
▲主要驛―朱乙間ハ往復二割引
▲北鮮御旅行ニハ先ヅ『パンスイ』へ

殺菌力强大
營養價豐富
にんにく
主成分合理的製劑
芳香 アルリー
定價 一圓五十錢 二圓二十錢 三圓五十錢
有名藥店にあり

印ヒゾイ TRADE MARK MIZUNO CO. LTD
登錄商標 メルマン褌
定價 九十錢 送料四錢
水泳用に 野球用に 庭球用に 陸上用に 其他全般運動用に
オリンピツク選手スーパーメルマン着用 メルマン改良者 クレナード着用
總發賣元 美津濃
大阪・東京・神戶・京都・名古屋

三中井の夏服予約 五月三十日マデ
背廣（上下） シルクマロケン 二六、〇〇
背廣（上下） 舶來ポーラー 二九、〇〇
選りチヨツキ リンネル 三、〇〇
選りチヨツキ リンネル 四、〇〇

シヤリング工場 解體撤鐵 新古板寸法 ウエス麻袋 肥料各製 原料油脂銅切業種
安價なる包裝を御利用下さい 鑛石入麻袋 セメント袋類加工改造 其他一般雜貨卸商
富所岩治商店
京城府黃金町通八丁 電話長一〇二一番 支店元山府詩町一八 電話（八三九）

夏の流行界をリードする……三中井好み 二十日より
新柄ゆかた地陳列會 階下
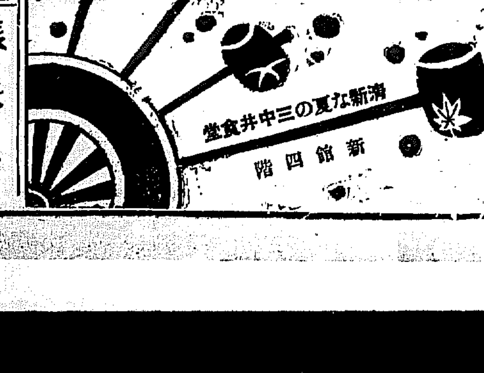

三中井ニース
主婦之友 ゆかた地發表會 ―階下陳列場―
主婦之友推奬 紅蘭單帶陳列 ―階上吳服部―
三中井特撰 單帶陳列即賣 ―階上吳服部―
婦女界推奬 湖月上布大賣出し ―階下賣場―
別誂 特撰かや大特賣會 ―階下陳列場は―
今夏流行の 子供服地 子供服新型 陳列展觀 ―新館二階―
三中井

東洋一の大水利組合
昭和水利の蒙利區域 四萬町歩に達す

平安南道安州、平原兩郡に跨る昭和水利組合の創立事務は着々として進み地主側の同意書も目下安州平原兩郡當局を通じて取纏め中であるが頗る順調に進みつゝあり蒙利面積も最初は三萬三千町歩の豫定であつたがその後實施設計の進むに連れて水掛も極めて豐富であり反當工費も最初の豫定六圓八十四錢を増加することなく更に七千町歩を加へ得ることが解り昭和水利の蒙利面積は實に四萬町歩眞に東洋一の大水利となる譯である同工事には四萬人の人を四ヶ年間使用されるもので附近一帶に一大潤ほひを見せることゝなるべく更にこれが竣工の曉にはこの四萬町歩の新田に一町歩一戸とするも四萬戸の農民を要し一戸五人家族と假定するに二十萬人の人口増加を見るであらうと（平壤）

大田上水道敷設
水源地は細川？

大田面上水道施設は多年の懸案として論議せられつゝあつたが愈々五年度豫算に上水道調査費を計上し總督府面長は守山道土木課長指揮の下に水源地第一候補として懷德面大宋里、第二に東面を挙げて調査を進めつゝあつたが今回守山課長實地踏査の結果東面細川里に理想的の水源地を發見した同水道は郡是製糸裏仁丹山に送水池通過をなして市内に給水すべく目下設計中なるが工費は約二十萬圓大田神社前高地へも送水容易なれば竣工の曉は衛生は勿論火災の防止上裨益する所莫大なるものと期待されて居る（大田）

群山渡航譲渡問題

既報―群山府營渡船を京南鐵道會社に讓渡の問題については府協議會委員會において調査を遂げ府協議會の協賛を得たので委員は直に京南鐵道會社に交渉したが右につき京南鐵道會社の秋本副社長は十六日群山に來り十七日府廳において前田府尹、神林、赤松、光武、香原氏等の委員と會見した、先づ前田府尹より京南鐵道對府延長と渡船との關係につき縷々陳ぶるところあり委員よりも忌憚なき意見を述べたがこれに對し秋本副社長は

渡船を讓り受けるとしても鐵道局の承認を得ねばならず一方重役會の可決を要するのでその上何分の回答をなすべしと答へたとのことであるがただ問題は價格の點であるが府の主張する價格は其筋的數字に立脚し高價を云爲すべきものではないと（群山）

農民の經濟狀態調査

全鮮中有名なる干拓地として知られてゐる群山郊外の不二農村は近來經濟上思はしからずとの噂ありこれが打開策につき本府殖産局三井、石塚の兩技師は最近不二農村にいたり實地調査中のところ結局農民は農業一方のみでは生活が立ちも行かず副業に依る生産收入の途を講ずる外策なしといふに一致せるもの如くしかしてこれが對策は本府及道當局において研究することゝした模樣である、それかあらぬか安藤全北内務部長、關財務課長は十六日藤井不二興業社長の案内にて不二農村を視察したが改善の内容が果して如何なるものなるやは一般に注目されてゐる（群山）

沃川學組議員改選

沃川學校組合會議員の總選擧は沃川小學校にて執行の結果左記の通り當選した（大田）

五一票 淵上貞記（再）
四六票 井口順市（新）
四〇票 深谷俊三（同）
四〇票 松永松治（同）
三一票 菅 繁（再）
二九票 石丸頼二（同）

清州驛改築
九月三十日迄に竣工

改築に決定した清州驛舎はさる十五日京城朝鐵本社で入札に附した結果、一萬二千四百三十圓で松江嘉太郎氏に落札した、工事は直ちに着手、本秋九月三十日を以て竣工の豫定である、建物の様式は木造平家建屋根は淺野石綿瓦アジロ型外壁はリソイド塗とし室は應接室事務室、待合室等で總建坪百十一坪である（清州）

群山の運合加名

多年紛糾をきはめた運合問題は鐵道局の方針通り曲りなりにも解決し今回資本金二百二十萬圓を以て朝鮮運送株式會社の組織新設を見群山にも支店設置され十六日より營業を開始したが群山の參加運送店は左の如くである

大澤陸送部、中井運送店、中柴運送部、群山運輸組、丸南運送部、丸吉運送部、朝日組運送部、山海台同運送部、永久運送部、森本運送店

合計十店で支店長代理は森本辨之助氏、大澤峰十郎氏は本店監査役である（群山）

樂浪時代の古井戸
平壤郊外で里民が發見

平壤府外土城里農業金務國方屋敷後方に樂浪時代の井戸が現存してゐることを數日前部民が發見し平壤署へ届出でたので目下詳細調査中であるが井戸が發見されたことは初めてのことで如何なる謎を祕めてゐるか場合によつては底ざらひすることになつてゐる（平壤）

日本海々戰二十五周年
來る廿七日鎮海で大祝賀會を開く

來る廿七日は日本海大海戰廿五周年に相當するので鎮海要港部司令官原敢二郎中將は第廿九驅逐隊四隻、鎮海、巡山、仁川、元山に配置し鎮海においては驅逐艦一隻に鎮海、馬山、統營、附近の官民三百名を便乘せしめ午前九時鎮海灣外に出動約二時間廻航其他の數練を實施廿五周年前の實戰をしのばしめ正午祝賀會を舉行午後一時から平野防備隊司令指揮の下に防備隊構庭において司令部、港務部、病院、防備隊、電信所、驅逐艦隊合の角力、籠球、排球等の競技が盛大に行はれる筈（鎮海）

密陽漁業組合設立
一部から非難さる

密陽江の名産として知られる鮎の漁獲が年々減る一方の心細い有樣となるのを防止するため同地の有志が發起となつて密陽漁業組合を組織して濫獲を防ぐと共に培殖の方法を講じて鮎の名所とする計畫をたてさきに道へ向つて組合設立の認可申請の手續きをとつたが漁業組合の設立運動は一部有志の連中が利益獨占の野心のもとに計畫したのであると非難する人々が現はれ折角の密陽鮎保護策も結局紛糾の種子と化しそうな狀態となつたので鮎の保護計畫もオヂャンとなりそうである（釜山）

道傍でお産

十五日午後七時過ぎ釜山谷町二丁目の貝明源の妻李某（二九）が餅賣り行商の歸途大廳町通りの憲兵分隊前の路路を通行中突然産氣つき路上に仆れたまゝ苦悶し初めたので附近の人々があつまり急ごしらへの産具を調へ[illegible]婦人科病院の院長夫妻も馳つけて介抱し大騒ぎの内に無事玉のやうな男の子を分娩し産婦は人々から贈られた布團や衣類を頭にのせ赤ん坊を抱へて歸つた元氣のよいのにあつまつた人たちをびつくりさせた（釜山）

元山近海に密漁船跋扈
漁場を荒し廻るので……當業者も困り拔く

昨冬以來頻繁な振舞りにあひ一時影を潜めてゐた發動手繰網漁船の密漁船が最近又々元山近海に跋扈し非被害甚だしきものあり沿岸各漁場で夜間に荒されぬものなく定置網の如きは大ていの切斷の厄に逢つてゐるが、ひどいのになると地曳網漁場まで荒し廻る狀態であるそ、被害は大抵其の漁獲物を夜にげさす等頭に當選の眼をくらまして漁獲を運び取りその取締りには全く困り拔いてゐる模樣であるが地元漁民はこの對策につき目下寄々協議中にて近く陳情の運びとなるらしい、又右密漁船の跋扈は直ちに元山魚市場に影響するところ少くないので元山水産會社からも府に對し密漁船の取締方につき非公式に陳情するところあつたなほ聞くところによると地元民及魚市場側では會合によつてはこ[illegible]然と他に轉じて元山里方面に水揚[illegible]入りて元山に搬入し中には日本公[illegible]

相棒を慘殺す
醉拂つた揚句喧嘩して

黃海道甕山郡生れ漁夫朴東奎（三八）は十六日午前十時頃から咸南德源郡縣面連斗島里の飲食店を同僚の朴興來（二九）と飲み廻つてゐる内二人共泥醉の末同里隣邑報方波で喧嘩をはじめ朴興來は附近にあつた松割木で東奎の頭部を亂打昏倒せしめた上小刀で咽喉部を滅多斬りにして慘殺し死體を附近の叢原中に遺棄し自分の近傍の叢原中に潛伏せるを部落民の届出でにより同日午後六時頃高階駐在所員に逮捕された（元山）

檢事局へ

新義州國際運輸會社出張所木材部員四名と營林署員二名の盜材事件は新義州署の取調べ終了し十七日檢事局に送られたが胸病氣のため不拘束の共犯一人あるとのことである（新義州）

校印を僞造
退校された不良少年が

平北龍川郡楊市公立普通學校六年生李某伯（一九）は先月二十三日素行不良のため退學されたが更に隣面の揚光學校に轉學すべく所屬表を僞造せんとし新義州眞砂町七丁目の印章店朝鳳蘭方に依賴し揚市普校の印章を僞造したこと發覺新義州署の手に逮捕された（新義州）

商業學校のバザー

新義州商業學校では來る二十四、五兩日公會堂でバザーを催すことになつたが出品は府内榮榮會加盟商店をはじめ新義州工業、宣川、鴨川兩女子職業學校生徒の作品等多數に上るはずであるが賣價は市價より遙に安く賣ると（新義州）

大田面長會議

高橋大田郡守は十九日面長會議を召集し納税組合規約標準其他協議する（大田）

運輸事務打合

鐵道局大田運輸事務所では廿一、二兩日倶樂部で大田、鳥致院、天安、水原、裡里、群山、全州、松汀里、光州、木浦各驛長並に大田列車區長を招集し運輸事務の打合せを行ふはず（大田）

金融組合理事任命

忠北金融組合理事左の通り本月九日附任命された（清州）

延豐組合理事を命ず　喜多野庄次郎
元南組合理事を命　山田 勘三郎

實業協會評議員會

海州實業協會は十六日午後四時から商事務所會議室で評議員會を開催し、店員表彰および將來の活動につき協議をなした（海州）

……の取締方につき本府に逸出かけ徹底的に漁船の馴誠を期すると意氣込んでゐる（元山）

慶南署長異動

慶南警察部では十六日附を以て署長級の一部異動を發表した（釜山）

府山署長　藤原翼次郎
補統營警察署長

道警部（釜山署）上木屋喜右衛門
補蔚山警察署長

道警部補（衛生課）野口 恒三
任道警部警察部勤務を命ず

道警部補（警務課）佐伯 千吉
任道警部釜山署勤務を命ず

道警部補（統營署）篠原 伯義
命統營警察署長事務取扱

任朝鮮總督府道警部（保安課勤務）　田代 東雄

海州の相撲

廿九日の天長節にて海州神社春祭當日に余興として行はる筈であつた、相撲は雨天のため中止となつたので、來る一日海州神社下の稲作前広場で盛大に行ふことゝなつた（海州）

雇女の健康診斷

釜山府内には現在八百五十軒の飲食店と百四十の旅館とが朝鮮人経營にて何れも下級階級と勞働者を相手にして營業され約七百名の雇女が大部分は密淫賣をなつて大倉町釜山鎮等の商工地帯より谷町大新町草梁方面へかけて旺んに風紀を亂してゐるがさきに内鮮飲食店に働く雇女女中等の最低年齢を十四歳以上と定めて優遇の方法を講じた釜山署では衛生上の見地から一ヶ年を數回に分けてこれら雇女の健康診斷を行ふ必要があると認め實施方法に就て研究中である（釜山）

西田家慶事

慶尚北道農[illegible]小林儀三郎兩氏夫妻の媒酌で元山毎日新聞社長西田常三郎氏令息共二氏（二二）と元山倉庫株式會社專務取締役杉本信之氏長女貞子孃（二〇）との婚約成り十六日華燭の典を擧げた新郎は早稻田商科の出身新婦は元山高女を優等で卒業した才媛である（元山）

講談社の意氣

宮内省御下命の光榮に感激した大衆出版といふが、講談社の「昭和大讃試合」の安いには驚かぬ者なし。これこそ講談社の美舉といふべし。その上面白い本だ！

海州から

◇築港や良港としてより も釣魚として有名な龍塘浦には鱸や、スズキの時季がまたやつて來た。

◇それも來月の中旬頃が最も好時季だ、わが社海州支局では六月十五日の日曜日に龍塘浦宮傅の意味において、多大の犠牲を拂つて第二回の懸賞鮎魚大會を開催することにした

◇昨年は豫定のため中止したが一昨年第一回では非常な人氣で、參加人員實に七十名の多數に達し頗る盛大に行はれ、局の矢吹さんや、法院の山田さんなどがいはゆる赤錦組で入賞したがさて今年は唯だ天狗の鼻を高くすることやら、

◇本年は道の水産會や龍塘浦の有志が徹底的に後援してくれるので萬事都合がよく、遠く平壤の天狗からも參加申込があるので當日の盛況は今から想像することが出來る、

合財袋

[illegible]

地方人事

▲君日隆英氏（釜山府協議會員）十六日夜内地より歸來
▲土居内英雄氏（慶南産業技師）管内出張中の處十六日夜歸任
▲小川京城覆審法院長　十七日大田地院支院視察
▲村尾伊勢松氏（大田警察署長）内地旅行中の處十九日歸任
▲佐藤貞治氏（新任安州面長）十七日赴任
▲房宗鈔が郎氏（朝鮮遞信局長式管系年販文店長）開業挨拶のため十七日各方面訪問

金儲け道・成功の道極意この一巻にあり

俄然・大快著出づ!!

『岡辰押切帳』の著者として名聲轟く
谷 孫六先生又々秘傳公開

孫六錢話

經濟を離れて生活は出來ない。僅か五十錢玉一つでも、使方によつては五圓にも十圓にも働く。そこに經濟の要諦がある、金儲けのコツがある。

本書は金儲博士と異名を持つ孫六先生が、日本最初の金錢讀本として發表された快著「岡辰押切帳」の姉妹篇である。小説ではないが、小説のやうに面白い。小説の如く隨筆の如くにして、諷刺と皮肉と滑稽との中に、ハハア…成る程と思はず膝を打つやうに金儲けのコツを教へた秘傳の一卷である。

金を貯めたい人……
金を儲けたい人……

生活戰の勝利者となり、事業に成功をしようと欲する人は、先づ本書を御一讀下さい。不景氣恐るゝに足らず、失業問題、就職難問題も何でもない、金儲け術は現代生活に必要な知識である。これを知らねば此世の落伍者！

何人も讀め、一家經濟の根本、萬人幸福の基礎は本書一卷により建設さる―

商工業者も、俸給生活者も、官吏も軍人も……ぜひ御一讀を乞ふ。

＝左の内容を御覽下さい＝

▲金儲け讀本……金儲け衛入門―經學博士―財界立直し―金解禁後の日本―新興日本の財源―痛しい科學―フオードと鋼焼屋……
▲經濟の搖籃……氷砂糖と板チョコ―金の魔力―金の力―敗島の眞箱―五十錢の飛行機―經濟の常道……
▲光る五錢玉……經濟の發見―濱口首相と五錢玉―豐臣秀吉と五錢玉―石油王ロックフェラーの五錢―一石三鳥の妙手―二宮尊徳の五錢……
▲五十錢玉物語……五十錢玉一つが偉大な働き―五十錢安で四十七萬圓が煙―陰場所によつて光充るふ五十錢―一錢の据置で數へ切れぬ金……
▲壹千圓の金……投資の相談―金儲を探す―此處に道あり―資本家の心得―仕ふる者の心持―主人は梯子段―土地か家作か―安全な金儲け……
▲孫六とX……金儲け小唄―貯金の秘訣―氣轉と工夫で二倍の商ひ―死金生金運用の秘訣―睡れた仕事で働かす資本……
▲繁昌躍進曲……馬鹿になれ、横着な賣出し、危き貞操……
▲五分間物語……金儲け話の第一條―無駄を金に換へる工夫―五分間に九百五十圓―五分間研究一人に一間―待つ時間と朝の五分……
▲寶珠の玉……荷車の用途―一で二の收穫―二つに破れる椅子―儲けの貯金―手づる探し―龍洋行進曲……
▲利殖新道……養豚の計策―利殖の提信―金を掴む話―簽鶏と大根―金のなる木―環狀利殖の話―無から有を有す……
▲キツト金持になる秘訣二十一ヶ條……
▲金の貯まる法……節約の秘訣―月給の割用し―借金の解決―勞働者と紳士―忠はぬ貯金―借金消貯金―物の貯蓄……
▲金儲け一筋道……貧金の自由―偉人の足跡―資本の作り方―貯金の訓練―金儲けの間道……
▲身代を作る秘訣……砂金の流れ―恐ろしき朔―卑しき矢先着―ダイヤの指環―空千圓できたら―金儲けの知識―投資の四大要素……
▲出世轉身術……就職の出発點―絶好の機會―榮榮への轉換―工夫特身の妙―時計玉の發育―目前のチャンス―二十ケ條の秘訣……
▲金儲け世利帳……空中の活用―廣告放送實現か―金儲けの材料―空中權の買占め―テレビジョンは―[illegible]……

最新刊

四六判・布裝極美本
定價壹圓五十錢　送料十二錢

湧くが如き大評判
―全國書店にあり、早くお求めあれ―

東京本郷駒込坂下町　振替東京三九三〇
大日本雄辯會講談社

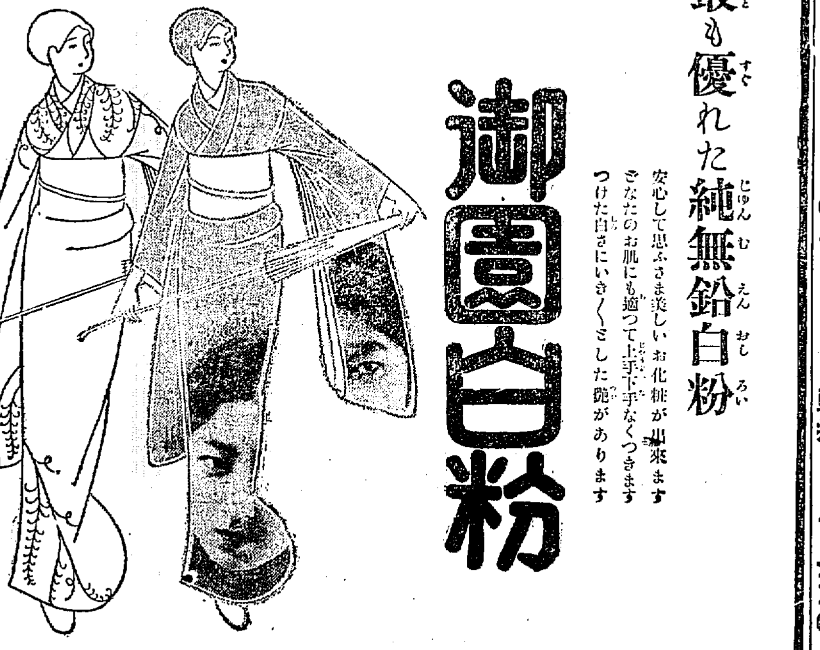

最も優れた純無鉛白粉

御園白粉

安心して思ふさま美しいお化粧が出來ます
どなたのお肌にも適つて上手下手なくつきます
つけた白さにいきいきした艶があります

▲化粧の仕上げに一段と愛嬌を増す
御園ほゝ紅　30錢

E. 2

外科
レントゲン科

院長醫學博士植村俊二
植村病院
京城永樂町二丁目
副院長 矢田茂生

タンスは津村

津村タンス店

自殺病患者

發狂、狂亂、自殺、恐るべき社會悲劇、作者は誰か、現代文明。演出は誰か、曰く神經衰弱。登場人物は現代のインテリゲンチヤ。何が彼等をさうさせたかなどと考へる前に、速かに神經衰弱の根本治療を講ずべきであるまいか。

右醫學博士推奨トツカピンは神經衰弱を根本的に治癒し、頭腦、精力を増進すべき科學的使命を有す

○どうしても……頭痛には……ノーシン

むらさき……
其の名も懷し

天下一品
キッコーマン醬油

宮内省御用達
野田醬油株式會社

30E9

風流奴茶屋 (95)

稻岡奴之助
荒川芳三郎畫

深い仔細

『ヤレ待て伜』と叫んだ八右衛門の意外の言葉に、丑兵衛は驚いたお妙も思はず眼を瞠つた。

『お、お武家、いや丑兵衛、聽いてくれ、お妙もきけ』

八右衛門は左手に大地につかへ右手で左の脇腹をおさへながら、苦しげな息をホッと吐いた。

『丑兵衛、お主はこの老爺が突然伜と呼んだを訝しう思ふぢやらうが、これには深い仔細がある。今その仔細を話さうが、こ、こゝを此の脇腹を、こゝサ倒れた途端にグブリと、折惡くもこゝに出てゐた竹の切株で突き拔いたわ』

『や、何んといふ、竹の切株で手を負ふたといふか』

丑兵衛は益々意外に呆れて、片手に拔刀を提げたまゝ、やゝ小腰

分の服裝の袂を引裂き、シカと傷口へくゝりつけた。

『心を確かにせい、傷は淺いぞ』

『に、退け、こ、こ、これほどの傷に弱る老爺ではないわ、それよりも丑、俺のはなし、キ、キ、聽いてくれ』

『おゝ聽くぞ、心を落付て話すがよい』

『こ、こし、そこでぢや、俺が三十四の年、今が七十ぢやによつて、三十六年前ぢや、女房子供を振り捨てゝ土城の仲間へ入り、既に出奔けたと思へ』

『むゝ』

『その振り捨てた小兒といふはふところ兒で、生れて六月、俺は小兒の事などは少しも思ひ出さず、

老爺のいきはだん／＼はずんで來た。

『その中に或女に産ませたのが、こゝにゐる、このお妙ぢや、あゝ年は取りたくない、しだいに心さびしいやうな氣がして來ると、この子が可愛うてならぬ、それぢやにこの狗女め、そこにゐくさる六左めと不義をさらして、親の面へ泥を、思ひ切つて勘當して見れば丑、思ひ出されるのは元の女房子のことよ』

丑兵衛はぢつと顔を垂れてゐた。お妙は我子をしつかと抱きかゝへたまゝ大地へ平伏するやうにして泣いてゐた。

ごーん、ごーん。

突然しづかな大氣を動かして、人々の耳を破つた。それは遠く東山から聞えて來る九ツ時の鐘の音であつた。

月は何時の間にやら西の空に傾いて、東の空がほうと茜色に、やがて朝日の昇るに間もなしと見られた。

かどみになつて涙のぞいた。

『天の配劑とやらぢや、七十年の間樂が、今日といふ今日此身に報ひて來たのぢや、丑、お主はこの八右衛門の子ぢや、今こそ名乘らうか、この八右衛門はお主の父ぢやわ』

『何ッ？』

『まあ聽け、おれは元播州赤穗在の出生、親代々土地の豪族で、片岡十六兵衛と呼ばれて、村の寄り合圍寺の登龍には何時も床の間の前に座る家柄ぢや、なれども俺は生れついての強力無雙で、喧嘩と博奕が飯より好物で、酒は半日に一升五合を一人で呷りつけて、其上に五臺の飯を退治つけるといふ我武者らであつたので、村の若い者にはたてられる、城下へ行けばお城の武士などにも朋限が出來る、それが面白うて／＼、親爺十六兵衛どのゝなくなられてからは、いよ／＼增長して、財産七分まで呷き消してなは悔足らず……』

重い負傷はしてゐても、面に衰せぬ頑丈老爺ではあるが、いくら頑丈でも年は爭はれぬもの、しだいに苦痛を增して來る容子が、丑兵衛は傷くうなつかれた。

『まて、待て／＼少し』

彼は見るに見兼ねて、抱いてる左和手をお妙に渡して、手早く自

旨さがたいへん評判です　あの木村屋でパンとお菓子をおみやげに　明治町（電本二八七〇）

京城　まらぎ屋（電本三六八）

新菓　養老もなか　橘屋

JODK プログラム

五月十九日（月曜日）

午前十時〇分　氣象概況　各地天氣豫報
同十時四十五分　料理獻立「豚と鯨の卵とぢ」　日用品値段
正午　時報　ニュース
午後〇時二十分　ラヂオ學校　童話に就て（一）　倉又　四郎
同三時十五分　講話（一）　高階　瑞伺
同五時四十五分　ニュース　官廳公示事項
同六時〇分　童話　豆のお話　方定　煥
同六時三十分　英語講座　イデイス・ベンネット
同七時〇分　ニュース　官廳公示事項　職業紹介事項　翌日プログラム發表
同七時二十五分　趣味講演　人生と道德（二）　京城婦人病院長　工藤　武城
同八時〇分　琵琶　佐川　旭菊
同八時卅分　俚謠（東京）　三島　一聲
同八時五十分　連續講談（東京）　長州征伐の前後　第一席　伊藤　痴遊
同九時卅分　淨瑠璃
同十時〇分　氣象概況　時報　國民保健體操

將棋新手合（六）

於京城日日本社

左香落　▲三段　毛利勝志（朝鮮）　▲初段　久松英之輔（東京）

（圖は▲二五角打迄の局面）

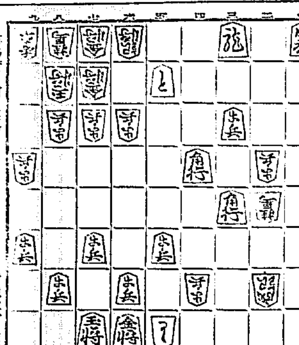

出版界

▼拓務評論（五月）鮮展の産物ホロ鑑他、その他の讀むべき記事をあつむ（小倉市大門町四七その社 五十錢）
▼同仁（五月）支那の法醫學に就て（稲田思二）その他（東京市神田區中猿樂町一五同仁會 廿五錢）
▼島根評論（五月）東京市小石川區大原町一四その社 三十五錢）
▼法律新報（二一七號）東京市麴町區丸ノ内三ノ一二その社 二十錢
▼東京工業會誌（五號）東京市外淀橋町角筈九三 東京工業會非賣品
▼モーター（五月）自動車、航空界に關する記事をあつむ（東京市赤坂區溜池町三二 極東書院 五十錢）
▼朝鮮財務（五月）土地及地稅制度の變遷について（菱相澤）古代日鮮交通の一端（今村鞆）その他（朝鮮總督府財務局内朝鮮財務協會 不明）
▼禁酒の日本（五月）東京市神田區表猿樂町一〇日本國民禁酒同盟 十五錢

中央館
マキノキネマ　泣くなよ小春　全七卷
嵐山花五郎　全十卷

大正館
十九日二十日二日間限り　大傑作を本位として　特作快心篇
悲劇　姉ひられぬ人　全七卷

東亞倶樂部
紅蓮淨土　九卷
熱血
銃聲

浪花館
五月十七日より　各愛齋家の御勸めに依り久方振りの
三家合同大一座

猫より働く　猫イラズ
◎効力絶大なる殺鼠劑
定價　廿錢、卅錢、五拾錢、壹圓
東京市日本橋區本石町三ノ九　成毛英之助商店

草花種子進呈す　花の會

君が代　赤毛染
思わず見惚るゝ黒髪の色艶
全く染めたとは、思われない
髮洗ひせずすぐ染る
使用至極輕便で
永くはげず
襟や枕に汚れつかず
染毛劑の最高權威です
粉製　四十錢　液製　大七十五錢
東京淺草藏前　君が代本舗　山吉商店

小粒　大粒　仁丹
銀粒の仁丹
消化不良に卓効ある
銀粒は仁丹主劑の外貴藥朝鮮人蔘及びヴィタミンBを配合す
●仁丹は強壯、調聲、精神爽快、口腔芳香、保健救急の爲め
氣分惡しき時　口中惡臭の時　音聲を使ふ時
執務勉強の時　疲勞倦怠の時　船車旅行の時
運動散歩の時　集合觀劇の時　宴會喫煙の時
食前食後　訪問接客の時　惡疫流行の時
等日常之を「護身藥」として二、三粒絶えず活用あれ
仁丹のハミガキ・仁丹の体温計

胃腸を害さぬ複方ノボノール球

メダル徽章　貴牌　各種旗
大久保眞敏商店

高峰博士發見　しまずによくきく　ドラア目藥
結膜充血、たゞれ目、疲れ目、トラホーム、其他眼病最適藥
泰昌製藥株式會社

朝のノーシン一服は終日の心地を良くす

催眠鎮靜劑アダリン
理想的催眠鎮靜劑として全世界の醫大家より確證を得たるものはアダリンである……
バイエル・マイステルルチウス藥品合名會社
獨乙バイエル製

世界一の蛔蟲驅除藥　マクニン錠　マクニンゼリー
眼に塵一つ入れない頰に羽虫一つ觸れない愛い坊やにも蛔虫は遠慮なくわく
蛔虫がわけば體の榮養は吸收れ痩せる
疳癪……迚も憐れ危險なれば卵のうちマクニンで速かに下すべし

資本金參千萬圓　株式會社朝鮮殖產銀行
頭取　有賀光豐

產科　婦人科　二宮病院
醫學博士　二宮亮吉

仁川汽船出帆
尼ケ崎汽船仁川出帆
大阪商船仁川出帆
朝鮮郵船
鳴谷汽船仁川出帆
協同海運株式會社
定期出帆朝鮮郵船